* 本使用说明书中的一些内容可能与手机不同，取决于安装的软件或服务提供商。
* 手机和配件可能与本使用说明书中的图示有所不同，取决于国家。

SAMSUNG ELECTRONICS

SAMSUNG

World Wide Web
http://www.samsungmobile.com

Printed in India
Code No. :GH68-07979A
China. 11/2005.Rev. 1.1

SAMSUNG

使用说明书
SGH-X200

安全措施

☑ 如未遵守以下注意事项，可能会引起危险或违反法律。

交通安全第一

在驾车时不要使用手机。如要通话，请先停车。

加油时关机

在加油站（维修站）或靠近易燃物品、化学制剂的地方，请勿使用手机。

乘坐飞机时要关机

移动电话会造成干扰，在飞机上使用手机不仅危险而且是违法的。

在医疗设备附近关机

医院或卫生保健机构可能会使用对无线频率敏感的设备。请有效遵守任何规章或准则。

干扰

移动通信可能会受到无线电干扰。无线电干扰会影响手机的性能。

遵守特殊规定

在任何地方都要遵守特殊规定。在禁止使用手机或可能产生干扰或危险时，必须关闭手机。

防水

此手机不能够防水，请保持其干燥。

合理使用

仅在正常位置（耳边）使用手机。开机后，不要无故用手触摸天线。

紧急呼叫

输入当地的紧急呼叫号码。按 拨打。

手机放置于儿童触摸不到的地方

手机和其所有配件（包括附件）应放置于儿童触摸不到的地方。

配件及电池

请使用三星公司专用配件和电池。使用非三星配件会损坏手机并可能引起危险。

- 如果电池放置不当，可能引起爆炸。
- 请按照说明，处理已使用过的电池。

授权服务

必须由专业人员进行安装或修理。

关于更详细的安全信息，见 56 页的 “健康和安全信息”。

本说明书简介

本使用说明书叙述有关如何使用手机的简明信息。如欲迅速掌握本手机的基本使用方法，请参照“开始使用”和“特殊功能”。

在本说明书中，有下列指示图标：

☑	表示您需要小心注意关于安全或手机功能的信息。
▶	表示您可以在提到之页上了解到更多的信息。
→	表示您需要按下导航键，滚动到指定的选项，然后选择该选项。
[ ]	表示手机上的按键。例如，[ ]。
< >	表示软键，手机屏幕上显示该软键的功能。例如，< **功能表** >。

- **三频**
  采用 900、 1800 和 1900 频段中的任意一个频段在世界各地的 GSM 网络中使用手机。

手机的特殊功能

- **采用内部天线技术，设计简单、结构紧凑**
  采用三星的功能强大的内部天线技术，无需烦人的外部天线，即可获得最佳的通话质量。

- **红外线**
  通过红外线端口发送和接收电话簿和日程表。

- **WAP 浏览器**
  访问无线网络，使用各种服务并查阅最新信息。

- **Java**
  玩基于 Java™ 的内置游戏，并下载新游戏。

- **电话簿**
  存储多达 1000 个联系人的家、办公室或手机的电话号码。

- **彩信服务（ MMS ）**
  发送和接收带有文本、图片和声音的彩信。

- **日历和记事本**
  记录每天和每月的日程和任务。

- **闹钟**
  将手机用作闹钟，以便在早晨叫醒您或通知您事件。

- **计算器**
  进行基本计算。

- **录音**
  录制语音记录或声音。

目录

配件介绍 6

您可能拥有下列配件

您的手机 6

手机部位图

开始使用 7

使用手机的初始步骤

手机的安装和充电 7
开机和关机 8
按键和显示 9
使用功能表 11
根据需要设定手机 12
拨打 / 接听电话 13

特殊功能 14

开始使用游戏、 WAP、信息和其他特殊功能

玩游戏 14
浏览 WAP 14
使用电话簿 15
发送信息 15
查看信息 16

输入文本 17

智能拼音、中文笔画、智能英文 (T9)、英文、数字和特殊符号输入法

基本功能 22

高级通话功能

功能表功能 27

列出所有功能选项

疑难解答 55

健康和安全信息 56

功能表

如欲进入功能表模式，在待机屏幕按下 < **功能表** >。

1 天服务 ▶ 27 页

2 通话记录 ▶ 27 页

1 未接来电 ▶ 27 页
2 已接来电 ▶ 27 页
3 已拨电话 ▶ 27 页
4 全部删除 ▶ 28 页
5 通话时间 ▶ 28 页
6 通话费用* ▶ 28 页

3 网络服务 ▶ 29 页

1 呼叫转移 ▶ 29 页
2 呼叫限制 ▶ 29 页
3 呼叫等待 ▶ 30 页
4 网络选择 ▶ 30 页
5 主叫号码限制 ▶ 30 页
6 用户群 ▶ 30 页
7 频段选择 ▶ 31 页

4 铃声设定 ▶ 31 页

1 响铃类型 ▶ 31 页
2 响铃音量 ▶ 31 页
3 振铃类型 ▶ 31 页
4 按键音 ▶ 31 页
5 信息提示音 ▶ 32 页
6 通话中提示 ▶ 32 页
7 翻盖音 ▶ 32 页
8 开 / 关机 ▶ 32 页
9 其它提示音 ▶ 32 页

5 信息 ▶ 32 页

1 文本信息 ▶ 32 页
2 多媒体简讯 ▶ 35 页
3 WAP 短信 ▶ 39 页

6 娱乐功能 ▶ 39 页

1 WAP 浏览器 ▶ 39 页
2 三星乐园 ▶ 41 页
3 铃声 ▶ 42 页
4 图片 ▶ 42 页
5 全部删除 ▶ 43 页
6 存储器状态 ▶ 43 页

7 管理目录 ▶ 43 页

1 闹钟 ▶ 43 页
2 日历 ▶ 44 页
3 时间和日期 ▶ 45 页
4 计算器 ▶ 45 页
5 记事本 ▶ 45 页
6 语音记录 ▶ 46 页
7 货币兑换 ▶ 47 页

8 电话簿 ▶ 47 页

1 搜寻 ▶ 47 页
2 新建条目 ▶ 48 页
3 呼叫组搜寻 ▶ 48 页
4 呼叫组编辑 ▶ 48 页
5 速拨 ▶ 49 页
6 全部删除 ▶ 49 页
7 存储器状态 ▶ 49 页

9 话机设定 ▶ 50 页

1 红外线启动 ▶ 50 页
2 显示屏设定 ▶ 51 页
3 问候语 ▶ 52 页
4 本机号码 ▶ 52 页
5 语言 ▶ 52 页
6 保密设定 ▶ 52 页
7 其它设定 ▶ 54 页
8 快捷键 ▶ 54 页
9 出厂设置 ▶ 54 页

* 只在 SIM 卡支持时显示。

配件介绍

您可能拥有下列配件

手机

旅行充电器

电池

使用说明书

可向当地的三星经销商购得各种附件。

随手机提供的配件和三星经销商出售的附件可能依据国家地区的不同而不同。

您的手机

手机部位图

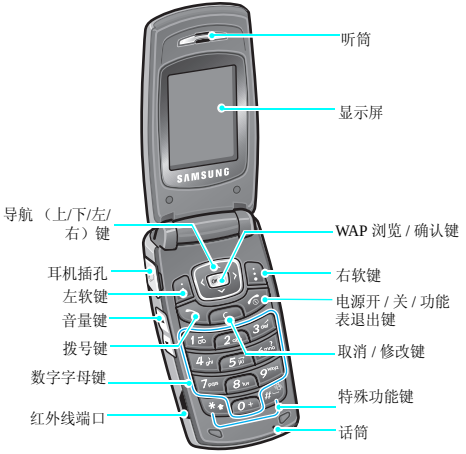

开始使用

使用手机的初始步骤

SIM 卡信息

当您申请入网时，您就会得到一张插入式 SIM 卡，其中载有您的专用信息，例如 PIN 码及可以获得的服务选项等。

手机的安装和充电

1 取出电池。

☑ 如果手机已开机，首先按住 [ ] 关机。

2 插入 SIM 卡。

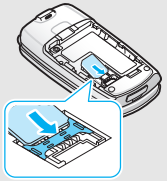

☑ 确保 SIM 卡金属触点面朝向手机。

3 安装电池。

4 将旅行充电器插入手机。

5 将旅行充电器的充电插头插入手机底部的插孔中。

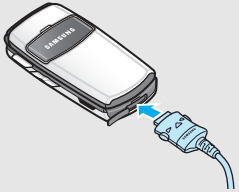

6 将充电器与标准交流电源插座连接。

7 当手机充电完成时 （电池图标停止闪烁），从电源插座拔下旅行充电器。

8 从手机取下旅行充电器。

电池低电量指示

当电池电量低时：

- 发出告警音，
- 显示电池电量不足信息，
- 空电池图标 闪烁。

如果电池电量太低，手机将自动关机。请给电池充电。

开机和关机

开机	1. 打开手机，按住 [ ]。
禁用手机时，不要开机。	2. 必要时，输入 PIN 码，并按下 < **确认** >。
关机	1. 按住 [ ]。

按键和显示

按键	说明
	完成显示屏最下一行指示的功能。
	在待机模式下，按下相应键分别进入功能选项。▶ 54 页 在功能表状态下，滚动功能选项。
	在待机模式下，进入无线应用协议 **WAP 浏览器**。 在功能表状态下，确认显示的功能或进入反白显示的选项。
	拨打或接听电话。 在待机模式下，可重拨最后拨出、未接或已接的号码。
	从显示屏删除字符。 在功能表状态下，返回上一级功能表。

按键	说明
	结束通话。 按住此键，也可开关手机。 在功能表状态下，按下此键取消输入并返回待机模式。
	输入数字、字母及一些特殊字符。 在待机模式下，按住 [**1**] 可以快速进入语音信箱。 在待机模式下，按住 [**0**]，可输入国际长途区号前缀。
	输入特殊字符。 在待机模式下，按住 [*] 插入暂停符。 在待机模式下，按住 [#]，进入或退出静音模式。
	调节手机音量。 在待机模式下，调节按键音量。

显示屏

部位图

显示屏由 3 个区域组成：

图标区
显示各图标。

文本和图形区
显示信息、指令和任何您输入的信息。

软键指示区
显示当前分配给两个软键的功能。

图标

- 接收信号强度
- 正在通话
- 不在服务区；您不能拨打或接听电话
- 红外线功能启动。
- 启用呼叫转移功能（该图标显示需要 SIM 卡支持）。 ▶ 29 页
- GPRS 网络
- 漫游
- 新短信息
- 新语音信息
- 新彩信
- 启用静音模式或将来电振铃类型设为振动或先振动后乐曲。 ▶ 12 页，31 页
- 启用闭音模式。 ▶ 25 页
- 设定闹钟
- 电池电量

使用功能表

使用软键	软键的功能随当前的操作情况而变化。显示屏最下一行显示当前功能。 按左软键进入**功能表**。 按右软键进入**电话簿**。
选择选项	1. 按相关软键。 2. 按导航键，移到上一个或下一个选项。 3. 按下 < **选择** >,< **确认** > 或 [OK/]，确认显示的功能或进入反白显示的选项。 4. 如欲退出，选择下列方法之一： • 按 < > 或 [**C**]，返回上一级功能表。 • 按 [ ] 返回待机模式。
使用快捷方式	按下与所需选项对应的数字键。

根据需要设定手机

显示语言

1. 在待机模式下，按下 < **功能表** >，并选择**话机设定** → **语言**。
2. 选择语言。

来电铃声

1. 在待机模式下，按下 < **功能表** >，并选择**铃声设定** → **响铃类型**。
2. 选择音乐铃声。
3. 选择**响铃音量**。
4. 调节音量。
5. 按下 < **确认** >。

待机屏幕墙纸

可设定待机屏幕墙纸。

1. 在待机模式下，按下 < **功能表** >，并选择**话机设定** → **显示屏设定** → **墙纸** → **墙纸列表**。
2. 选择图像。
3. 按下 < **选择** >。

菜单快捷键

可以将导航键设置为快捷键，以快速进入您喜爱的菜单。

1. 在待机模式下，按下 < **功能表** >，并选择**话机设定** → **快捷键**。
2. 选择一个导航键。
3. 选择欲分配给该键的菜单。

切换到静音模式

可将手机切换到静音模式，以免手机声音干扰他人。

在待机模式下按住 [#]。

话机锁

使用话机密码，可防止手机被盗用。

1. 在待机模式下，按下 < **功能表** >，并选择**话机设定** → **保密设定** → **更改话机密码**。
2. 输入预置密码 “00000000”，并按下 < **确认** >。
3. 输入 4 到 8 位新密码，并按下 < **确认** >。
4. 再次输入新密码，并按下 < **确认** >。
5. 选择**话机锁**。
6. 选择**有效**。
7. 输入密码，并按下 < **确认** >。

拨打 / 接听电话

拨打电话

1. 输入区号和电话号码。
2. 按下 [ ]。
3. 按下 [ ]，结束通话。

接听电话

1. 当手机响铃时，按下 [ ]。
2. 按下 [ ]，结束通话。

在通话过程中调节音量

按 [上] 或 [下]。

特殊功能

开始使用游戏、 WAP、信息和其他特殊功能

玩游戏

启动游戏

1. 在待机模式下，按下 < **功能表** >，并选择**娱乐功能** → **三星乐园** → 选择一个游戏。
2. 选择 **START GAME**。
3. 选择一种游戏模式，或者按下任意键开始游戏。

玩 BubbleSmile

1. 按下导航键选择选项。
2. 按下 [**1**] 或 [**3**] 水平或垂直移动泡泡。

玩 Fun2Link

1. 按下导航键将光标移到欲连接石油管的位置。
2. 按下 [OK/] 插入一截石油管。
3. 重复以上步骤直到石油管完全连接。

浏览 WAP

使用内置 WAP （无线应用协议）浏览器，可以轻松访问无线网络，接收多种最新服务和信息，并享用下载的 Web 内容。

启动浏览器

在待机模式下，按住 [OK/]。

浏览器导航

- 如欲滚动浏览器项目，按下 [上] 或 [下]。
- 如欲选择项目，按下 [OK/]。
- 如欲返回前一页，按下 [**C**]。
- 如欲选用浏览器选项，按住 [*]。

使用电话簿

添加条目

添加到话机存储器：

1. 在待机模式下，输入电话号码，并按下 < **储存** >。
2. 选择号码类型。
3. 选择**话机**。
4. 输入姓名并按下 < **确认** > 两次。
5. 按下 < **确认** > 储存条目。

添加到 SIM 卡中：

1. 在待机模式下，输入电话号码，并按下 < **储存** >。
2. 选择号码类型。
3. 选择 **SIM 卡**。
4. 输入姓名并按下 < **确认** > 两次。
5. 按下 < **确认** > 储存条目。

查找条目

1. 在待机模式下，按下 < **电话簿** > 并选择**搜寻**。
2. 选择条目。
3. 滚动选择电话号码，并按下 [ ] 拨号，或者按下 < **选项** > 访问选项。

发送信息

发送短信息（ SMS ）

1. 在待机模式下，按下 < **功能表** >，并选择**信息** → **文本信息** → **写新信息**。
2. 输入信息内容。
3. 按下 < **选项** >，并选择**储存并发送**或**仅发送**。
4. 如果选择**储存并发送**，选择存储位置。
5. 输入收件人号码，并按下 < **确认** >。

发送彩信（MMS）

1. 在待机模式下，按下 < **功能表** >，并选择**信息** → **多媒体简讯** → **写新信息**。
2. 输入信息主题，并按下 < **确认** >。
3. 选择 < **选项** >，并添加信息内容。
4. 完成时，按下 < **选项** >，并选择**发送**。
5. 选择目的地类型。
6. 选择**电话号码**、**电子邮件**或**电话簿**之一。
7. 输入目的地号码或电子邮件地址，或从电话簿中选择，并按下 < **确认** >。
8. 如欲添加其他目的地，选择**添加目的地**，并从第 6 步起重复操作。
9. 如欲添加其他类型的目的地，按下 <⟲> 并从第 5 步起重复操作。
10. 完成时，选择**多媒体简讯**。

查看信息

查看短信息

显示提示信息时：

1. 按下 < **查看** > 转到信息收件箱。
2. 从收件箱选择信息。

从收件箱：

1. 在待机模式下，按下 < **功能表** >，并选择**信息** → **文本信息** → **收件箱**。
2. 选择信息。

查看彩信

显示提示信息时：

1. 按下 < **查看** > 转到信息收件箱。
2. 按下 < **选项** >，并选择**取回**。
3. 从收件箱选择信息。

从收件箱：

1. 在待机模式下，按下 < **功能表** >，并选择**信息** → **多媒体简讯** → **收件箱**。
2. 选择信息。

输入文本

智能拼音、中文笔画、智能英文（T9）、英文、数字和特殊符号输入法

可以使用智能拼音输入法、中文笔画输入法、智能英文输入法、英文输入法、数字输入法和特殊符号输入法，为信息发送、电话簿或管理目录等功能输入文字。

改变文本输入法

使用文本输入法时，显示文本输入法指示图标。

按右软键并选择准备使用的输入法。

例如：编写短信息

文本输入法

- 按下右软键进入以下输入模式：
  拼: 智能拼音输入法
  笔: 简体中文笔画输入法
  筆: 繁体中文笔画输入法
  1: 数字输入法
  无 ：特殊符号输入法
  T9: 智能英文输入法
  A: 英文输入法
- 按下 [*]，可改变字母大小写。
- 按住 [*]，可切换到特殊符号输入法。

智能拼音输入法

拼音是一种用拉丁字母标注汉字发音的系统。用智能拼音输入法，您可以通过从手机键盘上键入拼音来输入汉字。

用拼音输入法输入字符

1. 按与拼音相应的按键，对每个字母只按一次。

   例如：如欲输入“你”（ni），按下 [**6**] 和 [**4**]。
2. 必要时，按 [左] 或 [右] 选择所需拼音。
3. 必要时，按 [上] 或 [下] 在汉字选择区滚动选择。
4. 按 [**1**] 或 [*] 激活汉字选择区，相应汉字的前端会添加数字 （7 至 * ）。
5. 按数字键 [**7**] 至 [*]，可选择相应的汉字。

快速输入汉字

当输入词 “中国”时，如果依次按下下列各键：[**9**]、[**4**]、[**6**]、[**6**]、[**1**] 和 [**7**]，输入第一个汉字，则不必输入 “国”的拼音，汉字选择表中就自动显示该字。

智能拼音输入法提示：

- 按 [#] 在字符间插入空格。
- 按住 [#] 切换到下一行。
- 按 [左] 或 [右] 移动光标。
- 按下 [**C**] 删除左侧的拼音或汉字。按住 [**C**] 删除所有输入的拼音或汉字。

中文笔画输入法

手机提供了简体中文笔画输入法和繁体中文笔画输入法。这些输入法使您能按从上到下、从左到右的书写顺序输入一个字的笔画。

汉字笔画可以分成五种基本类型：横、竖、撇、点、折。这些基本笔画被印在键盘上，从数字键 [**1**] 到 [**5**]。

下表列出了笔画与键的关系：

笔画种类	键	代表笔画
一	1	一 ㇀
丨	2	丨 亅
丿	3	丿 ㇒ 𠃌
丶	4	丶 乀 ㇏
乛	5	𠃊 𠃋 𠃍 

用笔画输入法键入笔画和汉字

1. 按笔画的书写顺序，按下与组成汉字的笔画相对应的按键。

   例如：如欲输入“**力**”字，按下 [**5**] 输入“ ㇐ ”，然后按下 [**3**] 输入“ 丿 ”。

2. 必要时，按 [上] 或 [下] 滚动汉字选择区中的选项。

   ☑ 如果不太确定笔画的顺序，可按下 [**6**] 代替每个有疑问的笔画，然后继续输入笔画，直到显示出所需汉字为止，或者输完汉字的全部笔画。

3. 按下数字键 [**7**] 至 [*]，选择相应的汉字。

中文笔画输入法提示：

- 按 [#] 在字符间插入空格。
- 按住 [#] 切换到下一行。
- 按 [左] 或 [右] 移动光标。
- 按下 [**C**] 删除左侧的笔画或汉字。按住 [**C**] 删除所有输入的笔画或汉字。

英文输入法

按下相应键，直到屏幕上显示所需字母为止。

按键	依次显示的字符	
	大写	小写
1	. , - ? ! @ : ( ) / # _ ~ 1	
2	A B C 2	a b c 2
3	D E F 3	d e f 3
4	G H I 4	g h i 4
5	J K L 5	j k l 5
6	M N O 6	m n o 6
7	P Q R S 7	p q r s 7
8	T U V 8	t u v 8
9	W X Y Z 9	w x y z 9
0	空格 + = < > € £ $ % & ¥ ¤ 0	

英文输入法提示：

- 如需连续两次输入同一个字母或连续输入同一个键上的不同字母，只需等待光标自动向右移动或按下 [右]，然后输入下一个字母。

- 按 [#] 插入空格。
- 按住 [#] 切换到下一行。
- 按下 [*] 转换大小写状态 : 小写 (abc)、首字母大写 (Abc) 和大写 (ABC)。
- 按 [左] 或 [右] 移动光标。
- 按下 [**C**] 依次删除字母。按住 [**C**] 可删除全部字母。

智能英文（ T9 ）输入法

智能英文输入法具有预测功能，允许您按一次键即输入字符。

用智能英文输入法输入单词

1. 按 [**2**] 至 [**9**] 开始输入单词，对每个字母只按下一次。

   例如：用智能英文输入法输入 “HELLO”，按下 [**4**]、[**3**]、 [**5**]、 [**5**] 和 [**6**]。

   T9 输入法预测您正在输入的单词，您每按一次键，单词可能跟着变化。
2. 输完整个单词后，再进行编辑或删除。
3. 如果单词显示正确，转到第 4 步。否则，按下 [**0**]，显示与所按按键对应的单词选项。

   例如：“Of”和 “Me”的输入顺序都为 [**6**] 和 [**3**]。
4. 按 [#] 插入空格，并开始输入下一个单词。

智能英文输入法提示：

- 按 [**1**]，自动输入标点符号。
- 按下 [*] 转换大小写状态 : 小写 (abc)、首字母大写 (Abc) 和大写 (ABC)。
- 按 [左] 或 [右] 移动光标。
- 按下 [**C**] 依次删除字母。按住 [**C**] 可删除全部字母。

在 T9 输入法词典中加入新词

本功能可能对某些语言不适用。

1. 输入要添加的单词。
2. 按下 [**0**] 显示与所按按键对应的备选单词。当没有更多的备选单词时，显示屏最下一行上显示**加入**。
3. 按下 < **加入** >。
4. 使用英文输入法输入要添加的单词，并按 < **确认** >。

我的话语输入法

本输入法允许预设中文词组或短语，因而在编写信息时可迅速轻松地把词组或短语插入到文本信息中。

把词组或短语加到我的话语表上

1. 选择**新建条目**，并按**选择**软键。
2. 使用现有输入法输入词组或短语，并按下**确认**软键。

   此时，反复按下右软键，可以改变输入法。

   关于各种输入法的详细内容，见 17 至 21 页。
3. 输入分配给用英文输入法添加的词组的名称。
4. 按下**确认**软键。

   词组或短语添加到了我的话语表中。

使用我的话语

1. 编写文本信息中，按右软键。
2. 从列表选择**我的话语**选项，按**选择**软键。
3. 按下上键或下键从列表滚动选择所需词组。

   另外，输入准备查找的我的话语项目的名称的前几个字符。反白显示与输入相符的第一个项目。然后可以选择该项目。
4. 按下 [OK/] 键，把词组插到文本信息中。

使用我的话语选项

从我的话语表选择词组或短语，并按**选项**软键。

可以选用下列选项：

- **编辑**：可以修改词组或短语，然后修改分配给项目的名称。
- **新建**：可以添加新词组或短语。
- **删除**：可以删除项目。显示确认信息时，选择**是**软键。
- **选择**：可以在文本信息中插入词组或短语。

帮助

从输入模式功能选项中选择帮助，可使用屏幕帮助功能。使用上键和下键滚动帮助信息。

数字输入法

数字输入法可以输入数字。

按下与要输入的数字相应的按键。

特殊符号输入法

特殊符号输入法可以输入符号。

如欲	则按
显示更多的特殊符号	[上] 或 [下]。
选择特殊符号	相应数字键。
清除特殊符号	[**C**]。
输入特殊符号	< **确认** >。

基本功能

高级通话功能

拨打电话

1. 在待机模式下，键入区号和电话号码。
2. 按 [ ]。

- 按下 [**C**] 清除最后一位数字，或按住 [**C**] 清除所有输入内容。可以移动光标，编辑不正确的数字。
- 按住 [*]，可在数字间输入暂停符。

拨打国际长途

1. 在待机模式下，按住 [**0**]，出现 **+** 号。
2. 键入国家代码、区号和电话号码，然后按下 [ ]。

重拨最近所用号码

1. 在待机模式下，按下 [ ]，显示最近所用号码的列表。
2. 滚动选择所需号码，并按下 [ ] 拨打。

利用电话簿拨打电话

一旦在电话簿中存储了号码，在电话簿中选择号码即可拨打该号码。 ▶ 47

还可使用速拨功能把最常用的电话号码分配给特定数字键。 ▶ 49

从话机存储器拨号

1. 在待机模式下，按住 [**0**]。显示 + 号。
2. 输入您需拨打的电话号码在话机存储器中存储的位置号，并按下 [#]。
3. 按 [上] 或 [下]，滚动选择其他号码。
4. 按下 < **拨号** > 或 [ ]，拨打所需号码。

从 SIM 卡拨号

1. 在待机模式下，输入您需拨打的电话号码在 SIM 卡存储器中存储的位置号，并按 [#]。
2. 按下 [上] 或 [下] 滚动选择其他号码。
3. 按 < **拨号** > 或 [ ] 拨打所需号码。

结束通话

按 [ ] 即可。

接听来电

当有人给您打电话时，手机会发出铃声，并显示来电图像。

按下 [ ] 或 < **接听** >，接听来电。

对接听来电的提示

- 如果在**其它设定**功能中激活**任意键应答**功能，您可以按除了 [ ] 和 < **拒绝** > 以外的任意键来接听来电。 ▶ 54
- 当启用**翻盖接听**时，只需打开手机翻盖即可接听电话。 ▶ 59 页
- 按下 < **拒绝** > 或 [ ]，可拒接来电。

查看未接来电

如果未接电话，屏幕会显示未接电话数量。

1. 按下 < **查看** >。
2. 必要时，滚动查看未接来电。
3. 按 [ ] 拨打所需号码。

使用耳机

使用耳机时，无需拿起电话就可以接听或拨打电话。

将耳机插入手机左侧的插孔内。

如下所述操作耳机上的按钮。

如欲	则
重拨最后一个电话	按下一次按钮，然后按住按钮。
接听来电	按下按钮。
结束通话	按下按钮。

通话中的选项

在通话中，可以使用许多功能。

在通话过程中调节音量

在通话时，使用 [上 / 下] 可调节听筒音量。

按 [上]，增大音量；按 [下]，减小音量。

通话保持 / 恢复

按下 < **保持** > 或 < **返回** >，可保持通话或恢复通话。

拨打第二个电话

如果网络支持，您可以在通话过程中拨打第二个电话。

1. 按下 < **保持** >，使通话处于保持状态。
2. 像通常拨号一样拨打第二个电话。
3. 按下 < **切换** >，在两个通话之间切换。
4. 按下 < **选项** >，选择**结束保留电话**以结束保持的电话。
5. 按下 [ ]，结束当前通话。

应答第二个来电

如果网络支持此项服务、并且已经启用呼叫等待功能，就可以在通话中应答来电。 ▶ 30

1. 按 [ ]，应答来电。第一个电话被自动保持。
2. 按 < **切换** >，在两个电话之间切换。
3. 按 < **选项** >，并选择**结束保留电话**选项，可以结束保持的电话。
4. 如需结束当前电话，按 [ ]。

使用免提通话功能

可以将手机用作免提电话，在短距离之外收听和谈话。

按下 < **选项** >，并选择**免提通话开 / 免提通话关**。

转移一个电话

如果网络支持，您可以将当前通话方转移给保持的电话。转移之后，这两个电话方可以通话，而您则与两个通话断开了。

按下 < **选项** >，并选择**转移**。

使用功能表功能

按下 < **选项** >，并选择**功能表**。

关闭话筒（ 闭音 ）

您可暂时关闭您的手机话筒。这样，通话对方就听不到您的声音了。

按下 < **选项** >，并选择**闭音**或**去闭音**选项。

静音键或发送按键音

可以关闭或打开按键音。

按下 < **选项** >，并选择**静音键**或**发送按键音**选项。

☑ 与应答机或电脑话务员接通时，必须选择**发送按键音**选项。

发送 DTMF 音

双音多频 （DTMF）音是手机拨号音。

在输入需要发送的整个号码或从电话簿中查出号码后，可以成组发送 DTMF 音。当您使用电脑话务系统（如电话银行）时，此选项可帮您录入密码或帐号。

1. 与电话话务系统接通时，按 < **选项** >，并选择**发送 DTMF** 选项。
2. 输入需要发送的号码，并按 < **确认** >。

使用电话簿

可以使用**电话簿**功能表，查找或存储条目。 ▶ 47

按下 < **选项** >，并选择**电话簿**。

多方通话

使用本功能，可允许多达 6 个人同时加入多方通话或电话会议。

只有服务提供商支持时，才可使用多方通话功能。

设定多方通话

1. 向第一方拨打电话。
2. 向第二方拨打电话。与第一方的通话自动转为保持。
3. 按下 < **选项** >，并选择**加入**。将第一方加入多方通话。
4. 如果需要，向另一人拨打电话或应答来电。
5. 按 < **选项** >，并选择**加入**选项。
6. 根据需要重复第 4 和第 5 步。

与多方通话中的一方单独通话

1. 按 < **选项** >，并选择**选择单方**。
2. 从通话方清单选择姓名或号码。
3. 选择**单方通话**。

   可与该方单独通话，而其余各方可继续互相通话。
4. 如欲返回多方通话，按下 < **选项** >，并选择**加入**。

使一方从通话中退出

1. 按 < **选项** >，并选择**选择单方**。
2. 从通话方清单选择姓名或号码。
3. 按下 [下]，并选择**删除**。

   与该方的通话就被结束，但您可与其他参加者继续交谈。
4. 按 [ ]，结束多方通话。

功能表功能

列出所有功能选项

天服务 *(功能 1)*

如果手机中使用 SIM AT 卡，则有本功能表。 SIM AT 卡提供新闻、天气、体育运动、娱乐和位置服务等附加服务。提供的服务随服务提供商计划而异。

如欲了解详细内容，见 SIM 卡说明或与服务提供商联系。

如欲进入本功能表，在待机模式下按下 < **功能表** > 并选择 **SIM AT**。

通话记录 *(功能 2)*

使用该功能表，可查看已拨、已接及未接电话、通话时间和通话费用。

如欲进入本功能表，在待机模式下按下 < **功能表** >，并选择**通话记录**。

未接来电 *(功能 2.1)*

进入本功能表时，显示最近未接听的电话。

访问通话记录

1. 选择通话记录。
2. 按下 [ ] 拨号或按下 < **选项** > 访问通话记录选项。

使用通话选项

按下 < **选项** > 时，可以选用下列选项：

- **编辑**：修改选定的通话记录的号码。
- **删除**：删除选定的通话记录。

已接来电 *(功能 2.2)*

进入本功能表时，显示最近已接电话。

已拨电话 *(功能 2.3)*

进入本功能表时，显示最近已拨电话。

全部删除 *(功能 2.4)*

使用本功能选项，可删除各种通话记录类型中的所有记录。

1. 按下 [OK/]，标出要清除的通话记录类型。
2. 按下 < **删除** >。
3. 按下 < **是** > 两次确认删除。

通话时间 *(功能 2.5)*

进入本功能表时，显示打出和接听电话的时间记录。与服务提供商计费的实际通话时间会有所不同。

- **上次通话时间**：查看上次通话时间长度。
- **打出电话总计**：查看所有打出电话的时间长度总和。
- **接收电话总计**：查看所有接收电话的时间长度总和。
- **计时器置零**：用于对通话计时器置零。需要输入话机密码。

☑ 密码预设为“**00000000**”。可以更改密码。▶ 53

通话费用 *(功能 2.6)*

该网络功能会显示通话费用。但此功能只有在 SIM 卡支持时显示。注意该功能不用于计费。

- **上次通话费用**：查看上次通话时发生的费用。
- **费用总计**：查看所有通话的费用总和。如果通话的总费用超过了用**设定最高费用**选项设定的最高费用。您将不能再拨打任何电话，直到您将计费器置零。
- **最高费用**：查看通过**设定最高费用**选项设定的最高费用。
- **计费器置零**：将计费器置零。需要输入您的 PIN2 码。
- **设定最高费用**：设定允许用于通话的最高费用。需要输入您的 PIN2 码。
- **价格 / 币种**：设定一个费用的货币单位，该单位将用于计算您的通话费用。需要输入您的 PIN2 码。

网络服务 *(功能 3)*

以下都是网络服务功能。如您需使用这些功能，请与您的服务提供商联系，确认是否有这些服务，并选用它们。

如欲进入本功能表，在待机模式下按下 < **功能表** >，并选择**网络服务**。

呼叫转移 *(功能 3.1)*

这项网络服务能将来电转移到您指定的另一台话机上。

1. 选择呼叫转移选项：
   - **全部来电转移**：全部来电都转移。
   - **遇忙转移**：如果您正在与其他人通电话，则来电转移。
   - **无应答转移**：无人应答来电，则来电转移。
   - **不可接通转移**：如果您在您的服务区以外或者手机关机时，则来电转移。
   - **取消所有转移**：取消所有呼叫转移功能。
2. 选择需转移的呼叫的类型。
3. 如欲启动呼叫转移，按下 < **启动** >。

   否则，按下 < **清除** >。
4. 输入需要将呼叫转移到的号码，并按下 < **确认** >。
5. 如果选择了**无应答转移**，选择转移呼叫之前网络转移时间并按下 < **选择** >。

呼叫限制 *(功能 3.2)*

该网络服务能使您对呼叫加以限制。

1. 选择呼叫限制选项：
   - **所有打出电话**：禁止打出电话。
   - **国际**：禁止拨打国际长途电话。
   - **国际（ 本国除外 ）**：当您在国外时，只能向所在国拨打本地电话和向本国 （即归属网络服务商所在国）进行呼叫。
   - **所有来电**：禁止来电。
   - **国际漫游时来电**：当您在归属服务区以外时，禁止来电。
   - **取消所有限制**：取消所有呼叫限制设定，可以正常拨打并接收电话。
   - **更改限制密码**：修改服务提供商提供的呼叫限制密码。

2. 选择要限制的呼叫的类型。
3. 按下 < **启动** >。如欲取消呼叫限制，按下 < **取消** >。
4. 输入服务提供商提供的呼叫限制密码，并按下 < **确认** >。

呼叫等待 *(功能 3.3)*

在您通话时如有另一个人拨打您的手机，这项网络服务功能可以提醒您。

1. 选择使用呼叫等待选项的呼叫的类型。
2. 按下 < **启动** >。如欲取消呼叫等待功能，按下 < **取消** >。

网络选择 *(功能 3.4)*

该项网络服务使您能在漫游时 （在您的归属网络以外）自动或手动选择使用的网络。

对于您归属的网络以外的网络，与您的归属网络签订了有效的漫游协议时，您才能选择该网络。

- **自动**：漫游时连接第一个可用网络。
- **手动**：选择所需的网络。

主叫号码限制 *(功能 3.5)*

通过该项网络服务，可以防止您的手机号码显示在被叫人的手机上。但是，有些网络不允许使用者改变此设置。

- **缺省**：使用网络的缺省设定。
- **隐藏号码**：您的号码不会显示在其他人的手机上。
- **发送号码**：每次呼叫都会发送您的手机号码。

用户群 *(功能 3.6)*

通过该网络服务进行限制，可只与选定的用户群打入和打出电话。如欲了解有关如何建立用户群的详细说明，请与服务提供商联系。

- **用户群清单**：启动、加入或删除用户群清单。按下 < **选项** >，可以选用用户群清单设定选项。
- **外部访问**：允许与用户群以外的号码通话。该功能取决于您申请的用户群性能。
- **缺省群**：如果您向服务提供商指定一个缺省用户群，就会激活缺省群。当您拨打电话时，将向您提供缺省用户群使用选项，而不是从清单中选择一个用户群。

频段选择 *(功能 3.7)*

手机拨打或接听电话时，必须在可用网络上登录。

您的手机可以处理下列类型的网络：混合 GSM 900/1800 和 GSM 1900。

在国内，您可以使用手机的默认频段。当您出国时，您必须记住改为合适的频段。

当您选择进入新频段时，手机自动搜索所有可使用的网络。您的手机登录在进入频段中的首选网络上。

铃声设定 *(功能 4)*

使用本功能表，可自定义各种声音设定。

如欲进入本功能表，在待机模式下按下 < **功能表** > 并选择 **铃声设定**。

响铃类型 *(功能 4.1)*

使用本功能表，可以选择来电响铃类型。可以从默认音乐铃声或下载的铃声中选择一项。

响铃音量 *(功能 4.2)*

使用本功能表，可以调节响铃音量。

振铃类型 *(功能 4.3)*

使用本功能表，可以指定提醒您有来电的方式。

- **仅指示灯**：服务指示灯闪烁；手机既不响铃也不振动。
- **乐曲**：手机发出选定的铃声。
- **振动**：手机振动，但不发出铃声。
- **先振动后乐曲**：手机先振动 3 次，然后开始响铃。

按键音 *(功能 4.4)*

使用本功能表，可以选择按键时手机发出的铃音。

☑ 在待机模式下使用 [▲/▼]，可调节按键音量。

信息提示音 *(功能 4.5)*

使用本功能表，可以选择发来信息时的铃声或提示次数。

- **文本信息**：指定收到新短信息时手机如何提示您。
- **小区信息**：指定收到新小区信息时手机如何提示您。
- **多媒体简讯**：指定收到新彩信时手机如何提示您。
- **提示次数**：指定收到新信息时手机提示次数。

通话中提示 *(功能 4.6)*

使用本功能表，可以选择在通话中接收信息或闹钟响闹时间到时手机是否提示。

翻盖音 *(功能 4.7)*

使用本功能，可以选择打开或合上手机翻盖时手机发出的提示音。

开 / 关机 *(功能 4.8)*

使用本功能表，可以选择手机开机或关机时发出的铃声。

其它提示音 *(功能 4.9)*

使用本功能表，可以定制手机所用其它提示音。

- **操作错误音**：将手机设为在您操作错误时发出提示音。
- **分钟提示音**：将手机设为在对外通话期间每分钟发出提示音以提醒您通话时间。
- **连接提示音**：将手机设为与网络连接成功时发出提示音。

信息 *(功能 5)*

使用**信息**功能表，可以发送和接收短信息和彩信信息。还可使用 WAP 短信、语音信息和小区信息功能。

如欲进入本功能表，在待机模式下按下 < **功能表** >，并选择**信息**。

文本信息 *(功能 5.1)*

通过短信息服务 （SMS），可以发送或接收含有图片、声音片段和动画的短信息。

收件箱 *(功能 5.1.1)*

在本功能表中，可以查看收到的短信息。

查看信息时，按下 < **选项** >，可以选用下列选项：

- **删除**：删除信息。
- **发送**：转发信息。
- **文本回答**：回复发件人。
- **回叫**：给发件人回电话。
- **剪切地址**：从信息中提取 URL、电子邮件地址或电话号码。
- **移动到话机**：把信息从 SIM 卡转存到话机存储器。当信息存储于 SIMS 卡时才有此选项。
- **选择项目**：把信息中的铃声或图片存入手机。

发件箱 *(功能 5.1.2)*

可以查看已发或已存短信息。

查看信息时，按下 < **选项** >，可以选用下列选项：

- **删除**：删除信息。
- **发送**：转发信息。
- **剪切地址**：从信息中提取 URL、电子邮件地址或电话号码。
- **移动到话机**：把信息从 SIM 卡转存到话机存储器。当信息存储于 SIMS 卡时才有此选项。
- **选择项目**：把信息中的图片或铃声存入手机。

写新信息 *(功能 5.1.3)*

可以编写和发送短信息。

1. 输入信息。

☑ 短信息中允许写入的最大字符数量随服务提供商而异。如果信息超出了最大字符数，则手机拆分信息。

2. 按下 < **选项** >，可以选用下列选项：
   - **添加项目**：在信息中加入声音、乐曲、图片或动画。
   - **加入预置信息**：添加预置信息。
   - **添加表情图释**：添加表情图释。
   - **加入电话簿**：添加电话簿条目。

- **加入收藏夹**：添加网页地址。

3. 按下 < **选项** >，并选择**仅发送**、**储存并发送**或**仅储存**。
4. 如果选择了**储存并发送**或**仅储存**，选择存储位置。
5. 输入目的地号码。
6. 按下 < **确认** >，发送信息。

预置信息清单 *（功能 5.1.4）*

最多可以预置 5 个预置信息，供编写文本信息。

查看预置信息清单时，按下 < **选项** >，可以选用下列选项：

- **编辑**：编辑预置信息。
- **发送信息**：以短信息的形式发送预置信息。
- **删除**：删除预置信息。

图释模板 *（功能 5.1.5）*

手机提供预置表情图释，因而在编写信息时可以使用预置表情图释。使用本菜单，可编制或编辑表情图释。

查看表情图释清单时，按下 < **选项** >，可以选用下列选项：

- **添加**：添加新表情图释。
- **编辑**：编辑选定的表情图释。
- **发送**：使用表情图释发送信息。
- **删除**：删除表情图释 （不能删除预设的表情图释）。

设定 *（功能 5.1.6）*

使用本功能表，可以设定 SMS 设置。

☑ 本功能表中提供的设置选项可能随服务提供商而异。

- **设定 X**（此处 **X** 表示设定组号）：每一个设定组都有自己的子功能。

  短信息服务中心：储存或修改信息中心的号码。

  预设目的地：储存缺省目的地号码。

  信息类型：设定缺省信息类型。

  信息有效期：设置在网络试图送达信息时信息在信息中心中储存的时间长度。

  名称：更改设定组名称。
- **公共设定**：可以选用下列选项：

  回答路径：允许收件人能通过信息中心回复您。

发送报告：设置为在送达信息时网络提示您。

传送方式选择：选择**GSM**或**GPRS优先**传送方式类型。

全部删除 *（功能 5.1.7）*

使用本功能表，可以删除各信箱中的所有短信息。

1. 按下 [OK/]，标出待清除的信箱。
2. 按下 < **删除** >。
3. 按下 < **是** > 两次确认删除。

存储器状态 *（功能 5.1.8）*

使用本功能表，可查看各存储器中已存短信息数量和可存短信息总数。

语音信箱 *（功能 5.1.9）*

使用本功能表，可以储存语音信箱号码并进入语音信箱。

☑ 必须输入语音信箱号码后，才可进入语音信箱。服务提供商可提供语音信箱号码。

- **连接语音信箱**：连接语音信箱，从而可以收听信息。在待机模式下，按住 [**1**]，也可连接语音信箱。
- **语音信箱号码**：修改语音信箱名称或号码。

小区信息 *（功能 5.1.0）*

小区信息服务发送各种各样的信息，例如天气或交通。

使用本功能选项，可改变该服务的设定并查阅小区信息。

- **读取**：打开收到的信息。

  显示**暂存**信息，但是当手机关闭后将丢失信息内容。

  可在**存档**箱中长期存储小区信息。当显示提示信息时，按下 < **选项** > 并选择**储存**，可在**存档**箱中保存信息。
- **接收**：允许或禁止接收小区信息。
- **信道清单**：确定向您发送小区信息的信道。
- **语言**：选择小区信息显示语言。

如欲了解详细内容，请与服务提供商联系。

多媒体简讯 *（功能 5.2）*

通过多媒体简讯服务 （MMS），可以从手机向手机或从手机向电子邮件发送包括一组文字、图片和声音的信息。

收件箱 *(功能 5.2.1)*

进入本功能表时，显示收到的彩信。下列图标表示信息状态：

- 已打开的信息提示
- 未打开的信息提示
- 试着连接服务器
- 正从服务器取回信息
- 服务器接收失败
- 已打开的信息
- 未打开的信息

查看信息时，按下 < **选项** >，可以选用下列信息选项：

- **删除**：删除信息。
- **回复**：回复发件人。
- **回叫**：给发件人回电话。
- **剪切地址**：从信息中提取 URL、电子邮件地址或电话号码。
- **转发**：向另一人转发信息。
- **储存图片**：把信息中的图片存于**图片**文件夹中。
- **储存声音**：把信息中的声音保存到**铃声**文件夹中。
- **属性**：查看信息属性。

选择提示信息时，可以选用**取回**选项，从多媒体简讯服务器取回信息。

发件箱 *(功能 5.2.2)*

当进入本功能表时，显示已发彩信。下列图标表示信息状态。

- 正在发送的信息 （箭头为红色）
- 已经发送的信息 （箭头为蓝色）
- 手机不能发送的信息
- 待发信息

查看信息时，按下 < **选项** >，可以选用下列选项：

- **删除**：删除信息。
- **剪切地址**：从信息中提取 URL、电子邮件地址或电话号码。
- **发送**：发送或重发信息。

- **编辑**：编辑信息。
- **属性**：查看信息属性。

草稿箱 *（功能 5.2.3）*

编写完彩信后，可以把该信息存入草稿箱，供日后发送。

可以查看信息，并使用与**发件箱**中的选项相同的选项。

写新信息 *（功能 5.2.4）*

可以编写和发送彩信。

1. 输入信息的主题，并按下 < **确认** >。
2. 按下 < **选项** >，并使用下列选项之一添加信息内容：
   - **添加文本**：添加信息文本。
   - **添加图片**：在信息中添加图片。
   - **添加声音**：在信息中添加声音。
   - **储存**：把信息存于**草稿箱**或**预置信息清单**箱中。
   - **设定**：修改信息设置。
   - **添加目的地**：输入目的地号码或地址。
   - **预览**：查看编写的信息。

   ☑ 信息许用最大容量可能随服务提供商而异。
3. 如果准备修改添加的项目，可反白选中一项，并按下 < **选项** >，可以选用下列选项：
   - **编辑文本 / 编辑图片 / 编辑声音**：编辑文本、图片或声音。
   - **加入页**：添加页面。在信息屏上按 [左] 或 [右] 移动到每一页上。
   - **删除**：从信息中删除项目。
   - **持续时间**：设置项目或页面显示的持续时间。对于页面，在设定时间后，自动滚动显示下一页。
4. 完成时，从选项中选择**发送**。
5. 选择目的地类型 （致、抄送或暗送）。
6. 选择**电话号码**、**电子邮件**或**电话簿**之一。
7. 输入目的地号码或电子邮件地址，或从电话簿选择号码，并按下 < **确认** >。
8. 如欲添加更多目的地，选择**添加目的地**，并从第 6 步开始重复。

9. 如欲向其他目的地类型输入更多号码或地址，按下 <> 并从第 5 步开始重复操作。
10. 完成时，选择**发送信息**。

预置信息清单 *（功能 5.2.5）*

本功能表有储存预置信息的功能，从而可使用预置信息编写新信息。

查看预置信息时，可以选用下列选项：

- **编辑**：使用预置信息发送信息。
- **删除**：删除预置信息。

全部删除 *（功能 5.2.6）*

使用本功能表，可以删除各信箱中的所有信息。

1. 按下 [OK/]，标出待清除的信箱。
2. 按下 < **删除** >。
3. 按下 < **是** > 两次确认删除。

存储器状态 *（功能 5.2.7）*

使用本功能表，可查看各信箱中彩信可用存储容量和当前所用存储容量。

设定 *（功能 5.2.8）*

可以自行设定彩信发送和接收设置。

- **发送报告**：设置为当送达信息时网络提示您。
- **读取回复**：要求收件人回复。
- **自动下载**：设置在未通知的情况下手机是否从彩信服务器取回新发来的信息。
- **信息接收**：选择准备接收的信息的类型。
- **隐藏号码**：收件人的手机上不显示您的手机号码。
- **有效期限**：设置在信息中心中保存信息的时间长度。
- **发送时间**：设置延迟时间，在该时间后发送信息。
- **优先级**：设置信息的优先级。
- **报告允许**：允许从网络向发件人发送发送报告。
- **页面持续时间**：设置发出的一页信息显示的时间长度。在设定时间后，自动滚动显示下一页。

多媒体信息设定 *(功能 5.2.9)*

可以为彩信配置所需网络设置。自动启用最后调用的设置，以备发送或接收信息。

☑ 在修改手机上的任何彩信设置之前，请与服务提供商协商。

- **代理服务器名**：为 MMS 代理服务器指定名称。
- **链接网址**：输入 MMS 服务器的地址。
- **保密**：选择数据传输模式。
- **IP 地址**：输入网关地址。
- **用户名**：分配用户名。
- **密码**：输入密码。
- **接入点名称**：输入用于 MMS 服务器地址的接入点名称。

WAP 短信 *(功能 5.3)*

使用本功能表，可以从 WAP 服务器调用信息。

- **收件箱**：显示收到的 WAP 短信。
- **接收**：确定手机是否接收 WAP 短信。

  从未：手机拒收 WAP 短信。

  总是：手机从本选项中设定的服务中心接收 WAP 短信。
- **全部删除**：删除所有 WAP 短信。

娱乐功能 *(功能 6)*

通过**娱乐功能**，可以使用 WAP 浏览器、玩 Java 游戏并查看话机存储器中存储的图片和铃声。

如欲进入本功能表，在待机模式下按下 < **功能表** >，并选择**娱乐功能**。

WAP 浏览器 *(功能 6.1)*

手机上配有无线应用协议 （WAP）浏览器，因此您可以访问无线 Web 网。使用 WAP 浏览器，可以查阅最新信息和多种媒体内容，如图片和铃声。

主页 *(功能 6.1.1)*

使用本功能表，使手机与网络相连，并浏览无线 Web 服务提供商的主页。也可在待机模式下按住 [OK/i]，启动浏览器。

WAP 浏览器导航

如欲	则按
滚动浏览器项目	[上] 或 [下]。
选择浏览器项目	[OK/i]。
返回前一页	[**C**]。

选择和使用浏览器功能选项

从任何网页，按住 [*]，可选用下列浏览器选项：

- **重新载入**：重新载入当前页。
- **主页**：返回主页。
- **访问主页**：手动输入 URL 地址。
- **显示网址**：查看当前网页的 URL 地址。
- **编辑主页**：允许手动改变主页。
- **清除记忆**：删除保存在缓存里的信息。
- **收件箱**：读取收到的网络信息。

退出 WAP 浏览器

按 [ ] 退出浏览器。

收藏夹 *(功能 6.1.2)*

使用本功能表储存 URL 地址，从而可以快速访问网站。

添加书签

1. 选择空位置，并按下 < **编辑** >。
2. 输入网址，并按下 < **进入** >。
3. 输入书签名称，并按下 < **进入** >。

使用书签选项

储存项目后，按下 < **选项** >，可以选用下列选项：

- **访问主页**：访问该网站。
- **编辑**：编辑书签的地址和名称。
- **删除**：删除书签。

访问主页 *(功能 6.1.3)*

使用本功能表，可手动输入网站的 URL 地址并访问网站。

设定 *(功能 6.1.4)*

使用本功能表，可以为 WAP 浏览器设定代理服务器。如欲了解有关设定选项的详细内容，请与服务提供商联系。

可以为每个服务器选用下列选项：

- **代理服务器名**：为代理服务器指定名称。
- **主页网址**：设置主页的地址。
- **保密**：选择数据传输模式。
- **传送方式**：选择接入的各类网络地址所用传送方式：**GPRS** 或**数据**。

当传送方式设定为 ***GPRS*** *时：*

- **IP 地址**：输入 WAP 网关地址。
- **用户名**：输入用户名。
- **密码**：输入密码。
- **接入点名称**：输入 GPRS 网关的接入点名称。

当传送方式设定为 ***数据*** *时：*

- **IP 地址**：输入 WAP 网关地址。
- **用户名**：输入用户名。
- **密码**：输入密码。
- **拨号号码**：输入 PPP 服务器电话号码。
- **数据通话类型**：选择数据通话类型。

清除缓存 *(功能 6.1.5)*

使用本功能表，可以清除缓存 （存储最近浏览的网页的手机临时存储器）。

三星乐园 *(功能 6.2)*

可以使用 WAP 浏览器从各种来源下载 MIDlet （手机上运行的 Java 应用程序），并把该程序存入手机。

☑ 可能不提供 Java 服务，取决于服务提供商。

启动游戏

1. 在游戏列表上选择所需游戏。
2. 在游戏启动屏上，可以选用下列选项：
   - **START GAME（ 开始游戏 ）**：开始新游戏。
   - **CONTINUE（ 连录 ）**：继续玩上次玩的游戏。
   - **HIGH SCORE（ 高分列表 ）**：查看高分表。有些游戏可能没有本选项。
   - **HOW TO PLAY（ 帮助 ）**：查看如何玩游戏以及游戏的按键功能。
   - **OPTION（ 选项 ）**：打开或关闭游戏声音。
3. 按下 [OK/] 确认选择。

查看游戏信息

滚动到所需的游戏上，并按下 < **信息** >。

改变 DNS 设定

可能需要按照服务提供商的说明改变 Java 服务器的 DSN 设置。

1. 在游戏列表上选择**设定**。
2. 输入主要地址并按下 < **确认** >。
3. 输入辅助地址并按下 < **确认** >。

铃声 *(功能 6.3)*

进入本功能表时，显示从无线 Web 下载或在信息中收到的铃声。

查看铃声时，按下 < **选项** >，可以选用下列选项：

- **重命名**：修改铃声的名称。
- **删除**：删除铃声。
- **设定为响铃铃声**：把该铃声设置为响铃铃声。

图片 *(功能 6.4)*

进入本功能表时，显示从无线 Web 下载或在信息中收到图片。

查看图片时，按下 < **选项** >，可以选用下列选项：

- **重命名**：修改图片的名称。
- **删除**：删除图片。

- **设定为墙纸**：把该图片设为待机屏幕的墙纸。

全部删除 *(功能 6.5)*

可删除**游戏及其它**、**铃声**和**图片**文件夹中的所有下载项目。

1. 按下 [OK/i] 标出需清除的文件夹。
2. 按下 < **删除** >。
3. 按下 < **是** > 两次确认删除。

存储器状态 *(功能 6.6)*

可以查看各媒体箱中媒体项目的总存储容量和当前所用存储容量。

管理目录 *(功能 7)*

管理目录的功能使您能记录日程和任务，录制语音记录。还可设定时间和日期并使用方便的功能，如闹钟、计算器和货币兑换。

如欲进入本功能表，在待机模式下按下 < **功能表** >，并选择**管理目录**。

闹钟 *(功能 7.1)*

使用本功能表，可以设定闹钟在特定时刻闹响。

选择闹钟

1. 选择闹钟类型。
2. 输入闹钟响铃时间并按下 [OK/i]。
3. 在 12 小时格式中选择**上午**或**下午**。

   ☑ 您的手机预设为 24 小时格式。可以变更时间格式。▶ 45

4. 如果在步骤 1 中选择了**叫醒闹钟**，请选择**星期一到星期五**或**星期一到星期六**。

关闭闹钟

- 闹钟响闹时，按下任意键。
- 如欲解除闹钟设置，打开闹钟设置，按下 < **选项** > 并选择**取消闹钟**。
- 如欲解除所有闹钟设置，从**闹钟**功能表选择**取消闹钟**。

设置关机闹钟

从闹钟屏幕，选择**关机闹钟** → **有效**。

如果在闹钟响铃时间到时手机处于关机状态，则手机开机并且闹钟响起。

日历 *(功能 7.2)*

使用本功能表可以查看日历、写备忘录或设定提示闹钟。

写备忘录

1. 在日历上选择日期。
2. 输入备忘录，并按下 < **确认** >。
3. 按下 [OK/i]，将闹钟设为在选定之日响铃。
   否则，按下 < **跳过** >。
4. 输入闹钟时间。
   如欲选择闹钟音乐铃声，按下 < **乐曲** >。
5. 如使用 12 小时制，选择**上午**或**下午**。

> ☑ 手机预设为 24 小时制。可以改变格式。 ▶ 45

日历上的日期的颜色变为紫色，表明该日期上有备忘录。

查看备忘录

1. 从日历选择有备忘录的日期。
2. 按下 [上] 或 [下]，查看为该日安排的其他备忘录。

使用日历备忘录选项

在日历屏幕上，按下 < **选项** >，可以选用下列选项：

- **全部搜寻**：查看所有编制的备忘录。
- **全部删除**：删除所有备忘录。
- **选择日期**：选择特定日期。
- **退出**：退出**日历**功能。

查看备忘录时，按下 < **选项** >，可以选用下列选项：

- **新建**：添加新备忘录。
- **编辑**：编辑备忘录。
- **闹钟**：设定备忘录闹钟。
- **删除**：删除备忘录。

- **复制到**：把备忘录复制到另一日期。
- **移动**：修改备忘录的日期。

时间和日期 *（功能 7.3）*

使用本功能表，可以变更手机上显示的时间和日期。在设定时间和日期前，通过**世界时间**功能规定您的时区。

- **设定时间**：输入当前时间。
- **设定日期**：输入当前日期。
- **世界时间**：设置本地时区，并查看世界其他地区的时间。
- **时间格式**：选择 12 小时或 24 小时制。

计算器 *（功能 7.4）*

使用本功能表，可以进行基本算术运算：加法、减法、乘法和除法。

1. 输入第一个数字。

   按下左软键插入小数点和括号。

   ☑ 按下 [*] 或 [#] 移动光标。

2. 按导航键，输入所需算术符号。
3. 输入第二个数字。
4. 按 [OK/*i*]，得出结果。
5. 必要时，从步骤 2 起重复，可继续计算。

记事本 *（功能 7.5）*

使用本功能表，可以创建并管理任务。

编制记事本

1. 按下 < **新建** >。
2. 输入第一项任务，并按下 < **确认** >。
3. 选择优先级别。
4. 输入截止日期，并按下 [OK/*i*]。

查看记事本

当您选择记事本功能时，显示任务及状态标记 （如果任务已完成）和优先等级； （ 为高， 为中或 为低）。

☑ 如欲改变特定任务的状态，按下 [*]。

查看任务或任务列表时，按下 < **选项** >，可以选用下列选项：

- **新建**：添加新任务。
- **标记**：改变任务状态。
- **编辑**：编辑任务。
- **重排**：按优先级或状态给任务排序。
- **复制**：复制任务。
- **复制到日历**：把任务复制到日历上，作为备忘录。
- **删除**：删除任务。
- **全部删除**：删除所有任务。
- **退出**：退出**记事本**功能表。

语音记录 *(功能 7.6)*

使用本功能表，可以录制语音记录。语音记录最长可达 30 秒。

录音 *(功能 7.6.1)*

1. 按下 < **录音** >，开始录制。
2. 对着话筒讲话。
3. 按下 < **停止** >，或录制时间到了时，显示下列选项：
   - **播放**：回放语音记录。
   - **重录**：删除语音记录，并录制另一个语音记录。
   - **储存**：保存语音记录。
   - **退出**：取消录制，并退出**录音**功能表。
4. 选择**储存**，保存语音记录。
5. 输入语音记录的名称，并按下 < **确认** >。

语音列表 *(功能 7.6.2)*

使用本功能表，查阅录制的语音记录的列表。选择语音记录，可播放语音记录。

按下 < **选项** >，可以选用下列选项：

- **播放**：播放语音记录。
- **发送**：使用彩信功能发送语音记录。
- **重命名**：修改语音记录的名称。
- **属性**：查看语音记录的属性。
- **删除**：删除语音记录。

全部删除 *(功能 7.6.3)*

使用本功能表，可以一次删除录制的所有语音记录。

存储器状态 *(功能 7.6.4)*

可以查看语音记录的总存储容量和当前所用容量。

货币兑换 *(功能 7.7)*

使用本功能表，可以进行货币换算。

1. 输入外币汇率，并按下 < **确认** >。
   按下 [#]，可以插入小数点。
2. 输入要换算的货币的数量，并按下 < **确认** >。
   显示输入的数量及其外币换算值。

电话簿 *(功能 8)*

您可将电话号码储存在 SIM 卡和话机存储器中， SIM 卡和话机存储器虽然是分开的，但可作为统一的实体使用，称为电话簿。

如欲进入本功能表，在待机模式下按下 < **功能表** >，并选择**电话簿**或按下 < **电话簿** >。

搜寻 *(功能 8.1)*

使用本功能表，可以在电话簿中查找号码。

查找条目

1. 输入希望查找的姓名的前几个字符，并按下 < **确认** >。
2. 从列表中选择所需姓名。
3. 按下 [ ] 拨打号码，或按下 < **选项** > 访问电话簿选项。

使用电话簿选项

在电话簿中查看条目详细信息时，按下 < **选项** >，可以选用下列选项：

- **粘贴**：将号码粘贴到普通拨号模式中。
- **编辑**：编辑条目信息。
- **删除**：从电话簿删除电话号码。
- **复制**：把号码复制到话机存储器或 SIM 卡。

- **呼叫组**：分配呼叫组。
- **添加条目**：添加新条目。
- **经红外线发送**：通过红外线端口发送条目。

新建条目 *(功能 8.2)*

使用本功能表，可以在电话簿中增加新条目。

在话机存储器中保存条目：

1. 选择号码类型。
2. 选择**话机**。
3. 输入姓名并按下 < **确认** > 两次。
4. 输入号码和电子邮件地址，并按下 < **储存** >。
5. 如果需要，改变位置号，并按下 < **确认** >。

在 SIM 卡中保存条目

1. 输入号码类型 （电子邮件地址不能保存在 SIM 卡中）。
2. 选择 **SIM 卡**。
3. 输入姓名，并按下 < **确认** > 两次。
4. 输入号码，并按下 < **储存** >。
5. 如果需要，改变位置号，并按下 < **确认** >。

呼叫组搜寻 *(功能 8.3)*

使用本功能表，可通过呼叫组搜寻电话簿条目。

1. 输入组名的前几个字符，并按下 < **确认** >。
2. 选择呼叫组，并按下 < **查看** >。
3. 选择所需条目。
4. 按 [ ] 拨号或按 < **选项** > 查阅电话簿选项。

呼叫组编辑 *(功能 8.4)*

使用本功能表，可以编辑呼叫组属性。

从呼叫组列表，按下 < **选项** >，可以选用下列选项。

- **来电铃声**：设定呼叫组成员打来电话时手机发出的铃声。
- **短信息铃声**：设定呼叫组成员发来信息时手机发出的铃声。

- **图示**：设定呼叫组成员打来电话时手机显示的图标。
- **组名**：为呼叫组指定名称。

速拨 *(功能 8.5)*

使用本功能表，可把速拨号 （2 至 9）分配给最常用的八个电话号码。

设置速拨条目

1. 从 **2** 至 **9** 键中选择空位置。按键 **1** 留给语音信箱。
2. 从电话簿列表中选择所需姓名。
3. 选择所需号码。

管理快速拨号条目

查看快速拨号屏幕时，按下 < **选项** >，可以选用下列选项：

- **更改**：可以对已分配号码的按键分配不同的号码。
- **删除**：删除速拨设置。
- **全部删除**：删除所有速拨设置。
- **号码**：查看分配给该按键的号码。

快速拨号

在待机模式下，按住相应键。

全部删除 *(功能 8.6)*

使用本功能表，从电话簿删除所有条目。

1. 按下 [ok/i]，标出要清除的位置。
2. 按下 < **删除** >。
3. 输入话机密码，并按下 < **确认** >。
4. 按下 < **是** > 两次确认删除。

存储器状态 *(功能 8.7)*

使用本功能表，可以查看话机、 SIM 卡卡中可存条目总数和已存条目数量。

服务呼叫号码 *(功能 8.8)*

此选项只有当您的 SIM 卡支持特殊服务呼叫号码 （SDN）时才可显示。使用本功能选项可以查看服务提供商分配的

特殊服务呼叫号码 （SDN），包括紧急呼叫、查询地址电话及语音信箱号码。

滚动选择所需号码，并按下 < **拨号** > 或 [ ]。

话机设定 *（功能 9）*

使用本功能表，可以设定话机设置。还可将设定恢复为默认值。

如欲进入本功能表，在待机模式下按下 < **功能表** >，并选择**话机设定**。

红外线启动 *（功能 9.1 ）*

使用本功能，可以通过红外端口向 IrDA 兼容计算机或手机发送数据，或从 IrDA 兼容计算机或手机接收数据。

连接电脑 *（功能 9.1.1 ）*

使用本功能，可以与计算机一起使用红外线功能。

如欲使用红外线连接，必须完成下列各项：

- 配置并启用计算机上符合 IrDA 的红外线端口。
- 在手机上启动红外线功能；显示屏最上一行显示 IrDA 图标 （ ）。
- 把手机上的红外线端口与计算机上或另一部手机上的红外线端口对准。

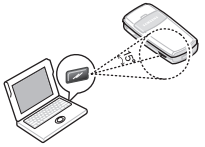

连接可随时用于传输数据。

如果在启动本功能后 30 秒内，手机和符合 IrDA 的设备之间没有通信，本功能自动取消。

连接其他手机 *（功能 9.1.2 ）*

使用本功能，可从发送或另一部符合的手机接收电话簿条目和日历备忘录。

从另一部手机接收数据

1. 把两部手机上的红外线端口互相对准。
2. 当显示接收的数据的列表时，选择两个选项之一：

   如欲储存单个项目：

   1．从列表选择所需项目。

   2．按下 < **选项** >，并选择**储存**，可存储数据。

   否则，选择**丢弃**，可删除数据。

   如欲存储数据：

   1. 从项目列表，按下<**选项**>，可选择下列选项之一：
      - **储存所有名片**：存储所有电话簿条目。
      - **放弃所有名片**：删除所有电话簿条目。
   2．当手机上启用 FDN （指定拨号）模式时，输入 PIN2 码并按下 < **确认** >。
   3．按下 < **储存** >，存储条目。

发送电话簿

可以通过红外线连接发送电话簿条目和日历备忘录。

显示屏设定 *（功能 9.2）*

使用本功能表，可以修改显示屏和背景灯的设置。

墙纸 *（功能 9.2.1）*

可以修改待机背景图像和待机文本设置。

- **墙纸列表**：选择一种背景图像。
- **文本显示**：选择待机显示屏上是否显示时间和日期。
- **文本颜色**：选择一种文本颜色。

显示屏亮度 *（功能 9.2.2）*

可以依据不同的照明条件调节显示屏亮度。

显示屏对比度（ *功能 9.2.3* ）

可以根据不同的照明条件调节显示屏的对比度。

背景灯（ *功能 9.2.4* ）

可以选择背景灯持续照亮的时间。

- **亮持续时间**：选择背景灯持续照亮的时间。
- **暗持续时间**：选择背景灯暗下来之后手机在暗模式下持续的时间。特定时间之后，显示屏完全关闭。

服务指示灯（ *功能 9.2.5* ）

当手机处于服务状态时，手机正面的服务指示灯会指示出来。使用本功能，可选择是否使用服务指示灯。

个性网标（ *功能 9.2.6* ）

如果下载了个性网标，使用本功能，可在待机模式下显示下载的服务提供商网标，而不显示其名称。

拨号字体颜色（ *功能 9.2.7* ）

使用本功能表，可以设置输入号码拨号时显示的字体的颜色。

问候语 *(功能 9.3)*

使用本功能表，可以输入手机开机时短暂显示的问候语。

本机号码 *(功能 9.4)*

使用该功能，可以查看本机号码，或对每个手机号码指定一个名称。此处所做的任何变更都不影响您 SIM 卡的实际用户号。

语言 *(功能 9.5)*

使用本功能表，可以从几种文本显示语言中选择一种。

保密设定 *(功能 9.6)*

使用本功能表，可以通过管理话机和 SIM 卡的几个访问密码来防止手机被盗用。

☑ 如果连续三次输错 PIN/PIN2 码， SIM 卡将被锁住。如欲给 SIM 卡解锁，需要输入 PUK/PUK2 码（个人解锁密码）。网络运营商提供这些密码。

PIN 码检验 *(功能 9.6.1)*

4 至 8 位 PIN 码 （个人身份识别码）可防止 SIM 卡被盗用。当本功能有效时，您每次打开手机时，必须输入您的 PIN 码。

更改 PIN 码 *(功能 9.6.2)*

使用本功能表，可更改 PIN 码。PIN 码检验功能必须有效，才能使用该功能。

话机锁 *(功能 9.6.3)*

话机锁功能锁定手机，防止手机被盗用。

如果该功能有效，每次开机时，必须输入 4 至 8 位话机密码。

话机密码预置为 “**00000000**”。如需更改话机密码，使用**更改话机密码**选项。

更改话机密码 *(功能 9.6.4)*

使用本功能选项，可以更改话机密码。工厂预置的密码是 “**00000000**”。

密码保护 *(功能 9.6.5)*

使用本功能，可以锁定媒体内容，包括彩信、语音列表、图片和铃声。

1. 按下 [OK/i]，标出要锁定的项目。
2. 按下 < **确认** >，锁定标出的项目。
3. 输入话机密码，并按下 < **确认** >。

如欲查看锁定的项目，必须输入话机密码。

SIM 卡锁 *(功能 9.6.6)*

使用 SIM 卡锁功能，通过设定 SIM 卡锁定码，使您的手机只能使用当前的 SIM 卡。若要使用不同的 SIM 卡，您必须输入 SIM 卡锁定码。

指定拨号 *(功能 9.6.7)*

如果 SIM 卡支持，指定拨号功能 （FDN）可限定手机向外拨出的电话号码。当该功能有效时，您仅能拨打存在 SIM 卡内的电话号码。如欲使用本功能，必须输入 PIN2 码。

更改 PIN2 码 *(功能 9.6.8)*

如果 SIM 卡支持，通过更改 PIN2 码功能，可更改当前的 PIN2 码。

其它设定 *(功能 9.7)*

可以打开或关闭自动重拨或接听功能。

- **自动重拨**：在拨号失败后重拨电话号码多达 10 次（该功能视网络服务而定）。
- **翻盖接听**：打开手机翻盖即可接听来电。
- **任意键应答**: 除 [ ] 或 < **拒绝** > 外，可按任意键接听来电。

  当未启用本功能时，必须按 [ ] 或 < **接听** > 接听来电。

快捷键 *(功能 9.8)*

可将导航键用作快捷键，从而从待机模式直接进入特定功能表。使用本功能表，可改变按键的快捷键分配情况。

1. 选择用作快捷键的按键。
2. 滚动选择对该按键分配的功能表。

出厂设置 *(功能 9.9)*

使用本功能表，可将手机复位到缺省设定。

输入 4 至 8 位话机密码，并按 < **确认** >。

☑ 话机密码预置为 “**00000000**”。可以变更该密码。
▶ 53

疑难解答

在您要求售后服务前，请进行下列简单检查，这样可以节约时间和费用。

当您打开手机时，可能显示下列信息：

“检查 SIM 卡”

- 保证正确安装 SIM 卡。

“话机已上锁，输入密码”

- 话机锁功能已有效。您必须输入话机密码，才能使用手机。

“输入 PIN 码”

- 您是第一次使用手机，您必须输入随 SIM 卡一起提供的 PIN 码。
- PIN 检验功能有效。每次开机时，必须输入 PIN 码。要取消本功能，使用 **PIN 码检验**功能。

“输入 PUK 码”

- 连续 3 次输错了 PIN 码，导致手机已被锁住。输入网络服务商提供的 PUK 码。

显示“无网络”、“联网失败”或“未完成”

- 与网络连接失败，您可能处在较弱的接收区。离开该处，然后重试。
- 您试图访问未向服务提供商申请的服务选项功能。请与服务提供商联系，了解详细情况。

您已经输入了号码，但不能拨号

- 保证按下 [ ]。
- 保证进入正确的蜂窝网络。
- 保证未设置拨出电话限制选项。

通话对方无法与您接通

- 保证手机开机。（按 [ ] 1 秒钟以上）
- 保证进入正确的蜂窝网络。
- 保证未设置来电限制选项。

通话对方不能听见您的声音

- 保证未关闭话筒。
- 保证手机靠近您的嘴部。话筒位于手机底部。

手机发出提示音，显示屏上显示 “电量不足”

- 电池电量不足。请给电池充电。

通话质量差

- 检查显示屏上的信号强度指示标记 ()；在此符号后的条的条数指示信号强度。如指示为 ()，信号强度强；如为 ()，信号强度弱。
- 如您在建筑物内，试着轻微转动手机或移到靠近窗户处。

当您用联系人条目拨打电话时，手机没有拨号

- 用电话簿搜寻功能，保证正确保存了电话号码。
- 如必要，重新储存电话号码。

如果以上指导无法帮您解决问题，记下下列各项：

- 手机型号与序列号。
- 保修单的详细内容。
- 对故障的清晰说明。

然后与当地的经销商或三星售后服务部门联系。

健康和安全信息

比吸收率认证信息

本手机符合欧盟关于电磁辐射的要求。

您的手机既是无线发射器，也是无线接收器。其设计与生产都没有超过欧盟委员会规定的电磁辐射范围。这些限值是关于普通人群吸收电磁辐射的综合指导方针和设立许可标准的一部分。此指导方针经由独立的科学组织通过阶段性的、全面的科学研究发展而来。这些限值包括重要的安全极限值，以保证所有人的安全。

手机电磁辐射标准采用 SAR （比吸收率）来计量。欧盟委员会规定的 SAR 值为 2.0 瓦 / 千克。*

本手机最高 SAR 值是 0.74 瓦 / 千克。

* 公众使用手机的 SAR 限值为平均每 10 克人体组织吸收的电磁辐射为 2.0 瓦 / 千克 (W/kg)。该限值综合了一个保护公众的重要的安全极限值和在测量中发生的各种变化。 SAR 值可能根据各国的报告要求和网络频段的不同而不同。

SAR 测试是在标准状态下手机使用最高功率在全部测试频段上进行的发射测试。

尽管手机是在最高的测试功率下进行的 SAR 测试，但实际操作中手机的 SAR 值要低于最大值。这是因为手机是根据基站的情况控制它的发射功率的。一般来说，离网络基站越近，手机发射功率越低。

电池使用注意事项

- 勿使用任何损坏的充电器或电池。
- 电池只能用于预定用途。
- 在网络基站附近使用手机可省电。蜂窝网络信号强度和网络运营商设置的参数会对通话和待机时间造成极大影响。
- 电池充电时间取决于电池剩余电量与所用电池和充电器的类型。电池可充 / 放电数百次，但会逐渐损耗。当工作时间比正常情况显著减少时，应购买新电池。
- 已充足电的电池，若放置不用，则会自行逐渐放电。
- 只能使用三星公司允许使用的电池，只能用三星允许使用的充电器给电池充电。充电器不用时，要断开电源。电池连续充电不能超过一周，过度充电会缩短电池寿命。
- 过高或过低的温度都将影响电池的充电性能。应放置在干爽温暖的环境下。
- 不要将电池放到过热或过冷的地方，否则会降低电池的寿命和容量。要尽量使电池保持室温。即使电量充足，如果电池过热或过冷都会暂时中断手机工作。0 °C (32 °F) 以下的温度对锂离子电池的影响尤其大。
- 不要将电池短路。例如：不要将备用电池放在口袋或手提包里，金属物品 （硬币、别针或钢笔）可能偶然使电池 “+” 极和 “-” 极 （电池上的小金属条）直接连接，产生意外短路。电池两极短路会损坏电池或引起短路的物品。
- 耗尽的电池要按照当地的法规处理。通常进行回收。不要把电池扔到火里。

交通安全

无线手机具有强大的语音通信功能，几乎可在任何时间 / 任何地方进行通信联络。但是在拥有无线手机的这一优点的同时还有一些重要的责任，每位用户必须履行这些责任。

开车时，驾驶是您首要的职责。驾驶时欲使用电话，应遵守所在地域或国家的相关规定。

使用环境

无论在任何地方都应遵守此特殊规定，并且在禁止使用时或可能带来干扰或危险时关闭手机。

当把手机或附件与其他设备相连时，应阅读使用说明书，详细了解安全说明。不能与不兼容的产品连接。

同其他移动无线电发射设备一样，建议用户：为了保证满意地使用设备和人员安全只应在正常的位置使用设备。

电子设备

大多数新式电子设备可以屏蔽射频信号。但是，一些电子设备可能无法屏蔽无线手机产生的射频信号。与生产商联系得到可供选择的方法。

起搏器

起搏器制造商建议在无线手机和起搏器之间必须至少保持 15cm （6 英寸）的距离，以避免可能对起搏器造成的干扰。这些建议与无线技术研究部门的独立研究和建议相符。如果您怀疑有干扰，应立即关闭手机。

助听器

一些数字无线手机可能会干扰一些助听器。如果有这种干扰，可以与助听器制造商联系商议代用品。

其他医疗器械

如果使用其他人身医疗器械，请咨询器械制造商，确认这些器械是否具有屏蔽外部射频的功能。

内科医生可以协助您获取这些信息。

当卫生保健所贴出要求您关机的规定时，应关闭手机。

车辆

射频信号可能影响机动车辆中安装不当或未完全屏蔽的电子系统。与制造商或制造商代表协商相关事宜。

您还应咨询车辆附加设备制造商。

特别要求关机的场所

在任何特别要求关机的场所里关闭手机。

可能发生危险的环境

在潜在易爆的场所里关闭手机，并遵守那里所有的安全标志和说明。在这些场所发出火花可能会引起爆炸或火灾，导致身体受伤甚至致死。

建议用户在加油站（维修站）关闭手机。提醒用户需在油库（燃油存放和配送区）、化工厂或正在进行爆破的场所遵守无线电设备使用限制说明。

可能发生潜在易爆危险的场所常清楚地标出安全标记，但不一定所有的场所都有安全标记。这些场所包括舰船甲板下面、化学制品运输或存放设施、使用液化石油气（如丙烷或丁烷）的车辆、空气中含有化学制品或微粒（如谷粒、灰尘或金属粉末）的场所和一般建议您关闭车辆发动机的其他场所等。

紧急呼叫

本手机与任何手机一样使用无线电信号、无线和地面通信网络、以及用户个人设定的功能，不能保证在任何情况下都能建立连接。因此，切勿只依靠无线手机进行必不可少的通信（例如，医疗急救等事项）。

在拨打或接收电话时，手机必须开机、处于具有足够的信号强度的服务区。在有些无线电话网上或当某些网络服务和（或）电话功能正在使用时，可能不能拨打急救电话。请与当地服务提供商联系。

如欲拨打急救电话，按下列步骤进行：

1. 打开手机。
2. 键入当地的急救号码。不同的地方急救号码不同。
3. 按下 [ ]。

如果正在使用某些功能（呼叫限制等），必须在拨打急救电话前首先关闭这些功能。请查阅本说明书并咨询当地无线服务提供商。

其他重要安全信息

- 只有有资格的人员才可以维修手机或在车辆中安装手机。私自安装或维修不当会有危险并且对本手机的担保不再有效。
- 定期检查车辆中的所有无线手机设备的安装和运行是否正常。
- 不可在放有手机、手机零件或附件的箱子中存放或携带易燃液体、气体或爆炸物。
- 对于配备了气囊的车辆，切记气囊膨胀时力量很大。不可将物体（包括安装的或便携式无线设备）安放于气囊上方区域或气囊张开的区域。无线设备安装不当时，如果气囊膨胀，会导致严重损伤。
- 登上飞机前关闭手机。在飞机上使用无线手机不但违法而且对飞机操作有危险。
- 如若不遵守这些说明，则停止或拒绝向违反的人员提供电话服务，或者采取法律行动，或者两者同时进行。

保养和维护

本手机产品设计先进、工艺精湛，应该小心呵护。下列建议有助于您遵守保修条款，并大大延长手机寿命。使用手机、电话、充电器或附件时：

- 把手机及其所有配件和附件存放在小孩接触不到的地方。
- 保持手机干燥。远离雨水、湿气和含有腐蚀电子电路矿物质的液体。
- 不要用湿手去接触手机，否则会引起电击，导致手机损坏。
- 不可在充满灰尘、肮脏的场所使用或存放手机，否则会损坏手机的零件。
- 不可在炎热的地方存放手机。高温会缩短电子器件的寿命、损坏电池、弄弯或熔化某些塑料件。
- 不可在寒冷的地方存放手机。手机发热时（达到正常的工作温度），在手机内可能形成潮气，会损坏手机的电子电路板。
- 不可摔打、敲击或剧烈摇动手机。粗暴地使用可能会损坏内部的电路板。

- 不可使用刺激性的化学药品、洗涤剂或浓度较大的清洁剂洗手机。用软布轻蘸不含有害物质的肥皂水溶液，擦拭手机。
- 不可给手机刷漆。油漆会阻塞手机的活动零件并妨碍正常使用。
- 不要将手机放在加热设备的周围。例如微波炉、烤箱或散热器的里面或上部。手机过热会发生爆炸现象。
- 只可使用提供的或认可的代用天线。未经许可的天线、改造的附件可能会损坏手机，并且违反无线电器件的管理规定。
- 如果手机、电池、充电器或附件运行不正常，请携带手机到最近的有维修资格的维修部。维修部的人员会协助您，必要时会安排维修。